

# La gazette

JANVIER  
2023  
#5

DE NUAILLÉ D'AUNIS



## LES ATOUTS DE NOTRE MARAIS COMMUNAL

07

La vie de la  
bibliothèque

09

La nouvelle  
chaufferie

10

Octobre  
rose





**Philippe Neau**  
Maire de Nuaille  
d'Aunis



La rentrée des classes a fait carton plein dans notre école avec 7 classes pour 160 enfants. Une nouvelle équipe à la restauration scolaire a pris le relais de nos retraitées. Ce sont maintenant Laura et Mathilde qui officient avec l'aide d'Agnès. L'ALSH s'est réorganisé autour de Lola, Delphine et Angélique. Sa fréquentation est croissante et nous en sommes très satisfaits car c'est un "outil" qui répond bien aux besoins de la population.

Quelle sera la facture de l'énergie en fin d'hiver ?

De grandes incertitudes planent sur tous les foyers et les collectivités. Après un bel été qui n'en finissait pas, le chauffage doit maintenant être rallumé. La municipalité a fait le choix de l'économie en maintenant le chauffage des bâtiments communaux occupés à 19°. En 2008, nous avions déjà décidé de réduire l'éclairage public entre 22h et 6h. Il est difficile de réduire encore un peu plus.

L'austérité est de mise certes mais nous devons aussi vivre et nous accorder un peu de plaisir et garder l'esprit de fête. Les illuminations de Noël, aussi modestes soient-elles seront maintenues mais sur une période plus courte : du 19 décembre au 2 janvier 2023. Cette année a vu de beaux projets se

réaliser : la chaudière du pôle santé a été remplacée par une chaudière à pellets et des radiateurs électriques d'une aile ont été remplacés par des radiateurs à eau assurant ainsi un même mode chauffage pour l'ensemble du bâtiment. La toiture doit aussi être refaite et nous souhaiterions y inclure des panneaux photovoltaïques. Le CRER (Centre Régional des Énergies Renouvelables) doit nous accompagner dans ce projet.

À l'école, les toilettes de la maternelle vont enfin être réétudiées. Un cabinet d'architecture travaille actuellement sur ce sujet et nous recherchons les subventions indispensables à leurs réalisations. C'est un projet évalué à 100 000 € !

Le chemin des Gas qui sépare la zone urbaine et la zone agricole à l'est du village a vu, sur une frange de 5 mètres, la plantation d'arbres de hautes tiges. La plantation d'une haie doit également être réalisée en tout début d'année avant la création d'un cheminement doux entre ces deux entités.

À défaut de se souhaiter plein de choses merveilleuses aussitôt démenties par les faits, essayons en 2023 de profiter de plein de beaux petits moments du quotidien et de prendre la vie du bon côté.

*Bonne et heureuse année 2023  
à toutes et tous, grands et petits.*

Rédaction : Philippe Neau, Edwige Madeux, Marion Robin, Magali Vincent, Thierry Dehaud (jeux)  
Coordinatrice éditoriale : Sonia Clavurier  
Conception : Instant Urbain  
Crédits photos : Magali Vincent, Edwige Madeux, Philippe Neau, PNR Marais poitevin.  
Impression : Document Concept 17

IMPRIM'VERT\*

## DES OUTILS DE COMMUNICATION CLAIRS ET ACCESSIBLES

Retrouvez toutes les informations indispensables sur le site internet de la commune à l'adresse suivante : [nuaille-daunis.fr](http://nuaille-daunis.fr)

Rejoignez-nous sur  
notre page Facebook :  
**Nuaille d'Aunis Info**

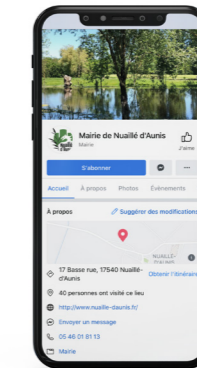
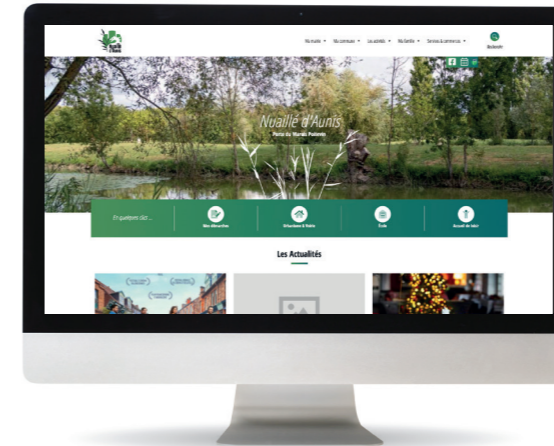

### PANNEAU POCKET VOUS INFORME ET VOUS ALERTE

La mairie a le plaisir de vous mettre à disposition gratuitement l'application Panneau Pocket. Pour être prévenus des événements locaux et des actua-

lités de notre commune, nous vous invitons à télécharger l'application sur votre smartphone.



## CHANGEMENT DES DATES DE COLLECTE DES DÉCHETS

À compter du 2 janvier 2023, les horaires de collecte des déchets ménagers changent sur notre commune :

**Ordures ménagères  
(BAC VERT) :**

**LE MARDI**  
toutes les  
2 semaines



**Emballages et tri  
(BAC JAUNE) :**

**LE LUNDI**  
toutes les  
semaines

Les bacs verts de ramassage des ordures ménagères ainsi que les bacs jaunes de tri doivent être sortis la veille du jour de ramassage et rentrés dans la journée suivant le passage du camion CYCLAD. Les bacs ne doivent pas séjourner sur le trottoir en dehors du délai de ramassage ; au plus tard en fin de journée\*.

\*Article 10 du titre II de l'arrêté portant règlement municipal relatif à la salubrité publique, à la propreté et à la tranquillité. (Les infractions pourront être sanctionnées par une amende de 3<sup>ème</sup> classe)

## RETOUR SUR...

### Banquet de Noël



Le traditionnel banquet de Noël a eu lieu le vendredi 9 décembre. Animé par Élena Penalva, les aînés ont pu se trémousser sur la piste de danse. Nos deux plus anciens habitants présents ont été célébrés, ils totalisent à eux deux 171 ans.

### Recensement des jeunes dès 16 ans

Vous allez bientôt avoir 16 ans ? Vous voulez vous inscrire à un examen et on vous réclame une attestation de recensement citoyen ?

**Qui ?** Garçons et filles de nationalité française.

**Où ?** À la mairie de votre domicile.

**Quand ?** Dès 16 ans.

**Avec quoi ?** Votre carte d'identité, votre livret de famille, un justificatif de domicile.

**Pourquoi ?**

- Pour obtenir l'attestation de recensement (obligatoire) afin d'établir un dossier de candidature à un concours ou à un examen soumis au contrôle de l'autorité publique (conduite accompagnée, baccalauréat, CAP, BEP...);
- Pour effectuer la Journée d'Appel de Préparation à la Défense (JAPD);
- Pour l'inscription d'office sur les listes électorales.

## PROJET DE RESTAURATION de l'église Saint Martin

L'appel d'offres concernant le projet de restauration intérieure de l'Église a été lancé en octobre par le cabinet NIGUÈS (architecte du patrimoine), maître d'ouvrage.

La consultation des entreprises se poursuit actuellement. Nous espérons un démarrage des travaux dans le courant du premier trimestre de l'année 2023.

A ce jour, **41 920 €** de dons ont été faits par des particuliers dans le cadre de la souscription lancée via la Fondation du Patrimoine.



## RÉNOVATION DE LA SALLE DU CONSEIL



Depuis quelques années, nous étions tous convaincus que la salle du conseil avait besoin d'un "coup de jeune".

Nous vous l'avons annoncé en juillet et les travaux sont maintenant terminés. Outre le côté agréable des lieux, l'isolation des murs est un atout de 1<sup>er</sup> ordre.

Désormais, la salle est équipée d'un écran permettant la projection de documents et l'utilisation de la visio-conférence.

## ECOWATT : INSCRIVEZ-VOUS pour être alerté(e)

RTE vous encourage à vous inscrire à son alerte vigilance EcoWatt.

Vous serez prévenus 3 jours avant une période de tension sur le réseau, ainsi que la veille de coupures éventuelles.

Véritable météo de l'électricité, EcoWatt qualifie en temps réel le niveau d'électricité disponible pour alimenter la population et indique les périodes où les particuliers et les professionnels

sont appelés à réduire ou décaler leur consommation d'électricité

Pour être alerté par SMS, téléchargez l'application **EcoWatt**

*Téléchargez l'application  
sur votre smartphone*

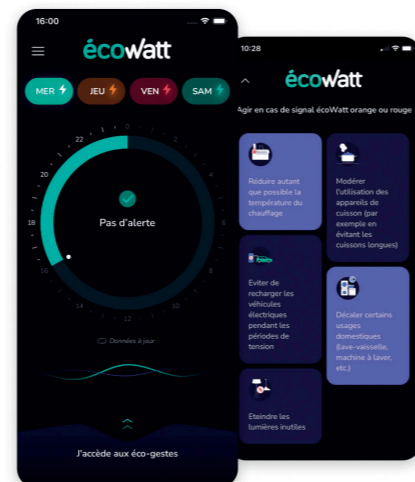

## SANTÉ : ANNUAIRE DES PRATICIENS SUR LA COMMUNE

### Pôle Santé

3, Chemin du Château  
17540 Nuaille d'Aunis

Docteur M. BARRE-MARAIS,  
Médecin généraliste  
Tél. 05 46 35 39 25

Docteur A. CABARET,  
Médecin généraliste  
Tél. 05 46 35 39 25

Docteur J. MATHIEU,  
Médecin généraliste  
Tél. 05 46 35 39 25

Mme TALOUARN Céline,  
Infirmière libérale D.E.  
Tél. 06 20 38 08 83

Mme MARC Stéphanie,  
Infirmière libérale D.E.  
Tél. 06 20 38 08 83

Mme COLIN Jordane,  
Psycho-somatothérapeute  
Tél. 07 82 05 44 27

Mme BIDAULT Manon,  
Orthophoniste  
Tél. 07 80 56 05 79

Mme BLANPAIN Anne Sophie,  
Orthophoniste  
Tél. 07 71 81 36 77



Mme CANTO Frédérique,  
Psychologue clinicienne  
Tél. 06 33 25 34 76

Mme CODUYS Madeleine,  
Naturopathe  
Tél. 06 22 18 68 15

Mr PAYSAN Paul,  
Ergothérapeute  
Tél. 06 03 94 94 78

Mme NOËL Magali,  
Ergothérapeute  
Tél. 06 62 95 18 23

Mme JUCHAULT Line,  
Diététicienne  
Tél. 06 12 88 01 84

Mme VACHON Hélène,  
ASALÉE  
(Actions de Santé Libérale  
En Équipe\*)  
Tél. 07 55 61 32 05

\*(Accompagnement individuel,  
par un infirmier spécifiquement formé,  
de patients atteints de maladies chroniques  
au sein des cabinets médicaux.)

### PMI (Protection Maternelle Infantile)

Ce service du Département de Charente-Maritime est à la disposition des familles, pour les femmes enceintes et pour la santé et le développement des enfants de 0 à 6 ans.

#### Les consultations médicales infantiles :

Tous les mardis matin et un  
mercredi par mois de 9h00 à  
12h00 sur rendez-vous.

Docteur B. SAURIAU-PIERRA,  
Médecin de PMI  
Tél. 05 17 83 43 75 (secrétariat)

#### Les consultations de puériculture :

Tous les mercredis matin de 9h à 12h00.

Mme RECHARD,  
Puéricultrice  
Tél. 05 17 83 43 75 (secrétariat)

Les consultations de Sage-femme PMI :  
Permanences un jeudi sur deux de 14h à  
17h30, avec ou sans rendez-vous.

### Permanence aide sociale

Ce service du Conseil  
Départemental de Charente-  
Maritime est à la disposition des  
familles.

Les lundis toute la journée  
sans rendez-vous.

Secrétariat :  
Mme GAINARD Émilie,  
Tél. 05 46 66 17 11

### Pharmacie

RIVET Gilles  
Tél. 05 46 01 81 12  
19 grande Rue  
17540 Nuaille d'Aunis

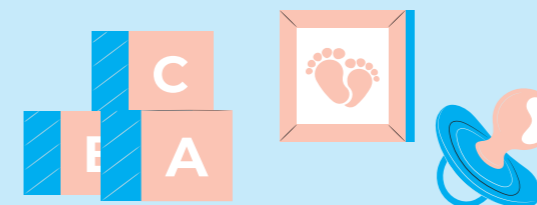

## PLANTONS ! Les bienfaits de la haie

Les bienfaits d'une haie sont multiples :

- Enrichir la **biodiversité** ;
- Retenir les **eaux pluviales** ;
- **Rafraîchir l'air** et apporter de l'**ombrage** ;
- **Filtrer le vent** et les intrants ;
- **Stocker du carbone**.

Mais aussi améliorer la qualité de nos paysages...C'est pour toutes ces bonnes raisons que la municipalité s'est portée candidate pour bénéficier du **programme E.V.A (Entretien et Valorisation de l'Arbre), proposé par la Chambre d'Agriculture 17**

**et le Département de la Charente Maritime**, et bénéficier gratuitement de jeunes plants qui deviendront haie champêtre. Cette future haie va se trouver le long du **chemin des Gas**, à la lisière entre le village et la zone agricole.

Avec l'aide de l'APE et des agents municipaux, la plantation sera réalisée essentiellement par **4 classes de l'école**. Dès les premières semaines de janvier, près de **90 enfants** auront la chance de mettre les mains dans la terre et de participer à cette initiative de protection et d'amélioration de notre cadre de vie.

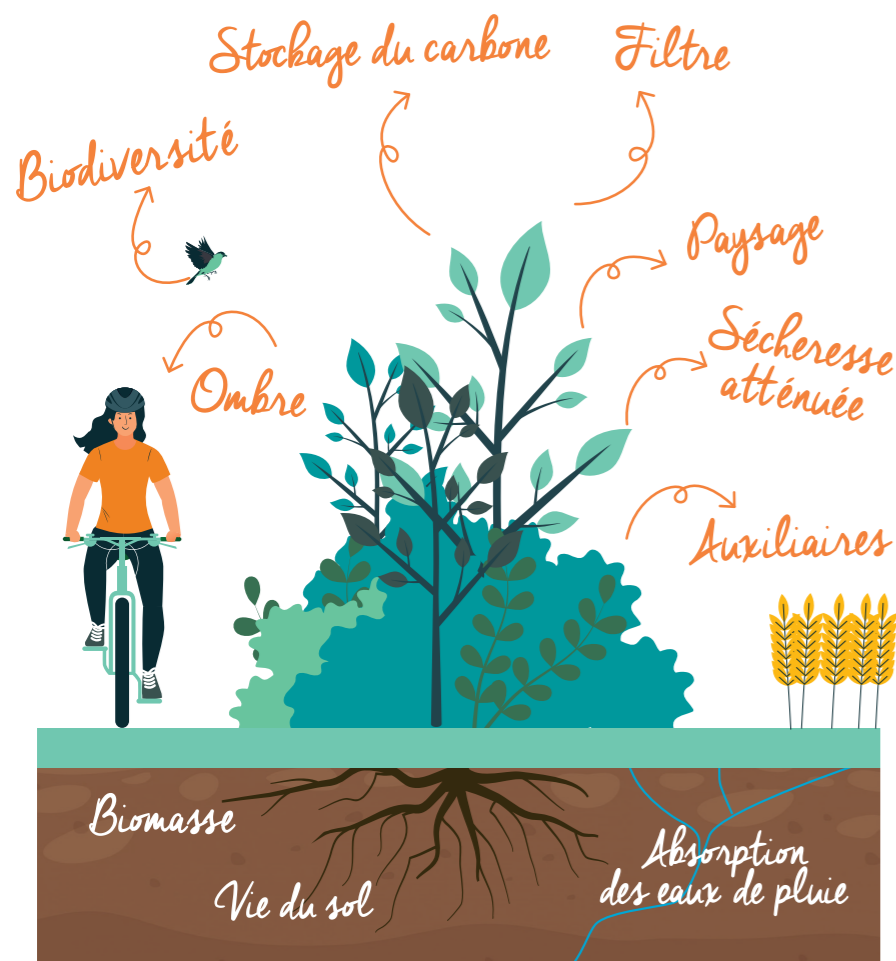

Avec le soutien de nos financeurs :

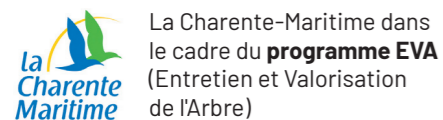

La Charente-Maritime dans le cadre du **programme EVA** (Entretien et Valorisation de l'Arbre)



Établissement public du ministère chargé du développement durable

## Tous mobilisés pour les boîtes de NOËL



Les administrateurs du CIAS Aunis Atlantique reconduisent le projet solidaire : une Boîte de Noël pour les plus démunis.

Le principe est simple : les particuliers rassemblent dans une boîte à chaussures :

- Quelque chose de chaud : bonnet, gants, écharpes, chaussettes
- Quelque chose de bon : gâteaux, thé, chocolats...
- Un loisir : jeu de cartes, livres, magazines
- Un mot doux pour Noël : dessin, poème, mot gentil
- Un produit d'hygiène ou de beauté neuf idéalement

L'idée est de collecter un maximum de boîtes d'ici le 31 décembre.

Les boîtes seront collectées à la mairie pendant les heures d'ouverture en semaine et au dépôt de pain le samedi et dimanche matin de 8h30 à 12h.

## ET À LA BIBLIOTHÈQUE ?

Tout au long de l'année, la bibliothèque a :

- Assuré ses permanences pour le prêt de livres ;
- Vu s'enrichir son fonds de nouveautés pour jeunes et adultes en tenant compte des observations de chacune et chacun ;
- Ouvert ses portes en soirée, 1 fois par mois pour les rencontres "CroLire" (les adhérents reçoivent maintenant par courriel une invitation personnelle) ;
- Proposé deux animations majeures : **en avril**, une animation gratuite à l'attention du jeune public avec le dessinateur de bandes dessinées Julien BOUHIER, qui a fait réaliser à chacun des participants un portrait de "Titeuf". À l'issue de la séance, une grande fierté s'affichait sur tous les visages. Cette animation était aussi portée par la CDC Aunis Atlantique.



## PROJETS d'animation

Pour les jeunes (à partir de 6 ans) :

- "Ça coule de source", ateliers scientifiques permettant de découvrir en détail le cycle de l'eau domestique (date prévue : 21 avril).
- En novembre une nouvelle soirée "1 livre 1 Film" (choix à venir).

Tous les bénévoles souhaitent à leurs adhérents et à l'ensemble des Nuaillais et Nuaillaises une belle et douce année 2023.

## CINÉ NUAILLÉ

Prochaine date :  
Le 18 janvier avec le film **SIMONE**



**En novembre**, la soirée "1 Livre 1 Film" pour tout public. Après la lecture de quelques morceaux choisis du livre : "L'école buissonnière" de Nicolas VANIER, ce fut la projection du film du même nom et du même auteur. Cette animation, réalisée à Ferrières, n'a pu être possible qu'en collaboration avec d'autres bibliothèques du canton.

Pour 2023, l'équipe continuera d'accueillir les lectrices et lecteurs et espère voir perdurer ses actions.

### Accueil de la bibliothèque

- Mercredi : 10h30 - 12h et 16h - 18h
- Vendredi : 17h - 19h



## LE BUDGET DE LA COMMUNE : la restauration scolaire

La qualité de la restauration scolaire est un axe du projet que l'équipe municipale a souhaité mener à bien dans un souci de haute valeur de l'offre proposée par la proximité et par la qualité des produits destinés à nos jeunes convives.

Nous avons souhaité porter à votre connaissance les frais liés à ce service de restauration (dépenses du 1<sup>er</sup> janvier au 30 novembre 2022).

Sur cette période **17 333 repas** ont été servis pour une dépense de **155 098,51 €**. Ces différentes factures ajoutées amènent le repas à 8,95 €

Le repas est facturé aujourd'hui 3,31 €. Il reste donc **5,64 € portés par la collectivité** ce qui représente une dépense de fonctionnement de **97 758,12 €**.



### DÉPENSES LIÉES À LA RESTAURATION SCOLAIRE DU 01/01 /2022 AU 30/11/2022

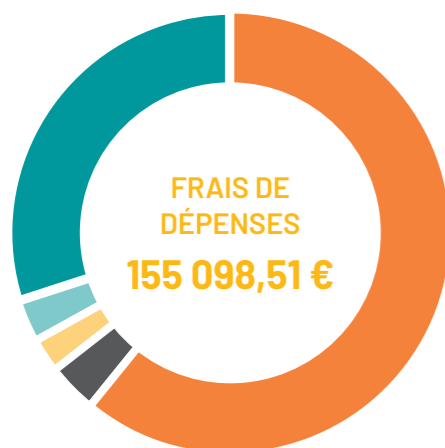

Frais de personnel :  
**95 343,96 €**

Achats des matières :  
**47 165,31 €**

Fluides (eau, électricité, gaz) :  
**4 666,97 €**

Frais divers (téléphonie, produits ménagers, taxe ordures ménagères) :  
**4 064,49 €**

Maintenance des matériels, achats de matériel, contrôles sanitaires et prestations de service (vitrierie) :  
**4 922 €**



Pris en charge par la collectivité :  
**5,64 €**

Facturation du repas :  
**3,31 €**

## EXPÉRIMENTATION de menus locaux

Le restaurant scolaire de notre commune s'est inscrit dans une démarche d'expérimentation de menus locaux approvisionnés par le magasin de producteurs "Les Fermiers du Marais Poitevin" avec l'aide des agents de la Communauté de Communes chargés de la mission Plan Alimentaire de Territoire.

À partir de janvier, un menu local sera proposé par mois. Pour poursuivre notre démarche d'approvisionnement en produits locaux, une visite du port de pêche de La Rochelle a été proposée aux élus et à la responsable de notre restaurant scolaire le lundi 5 décembre.

La société coopérative d'intérêt collectif (SCIC) **Filière Pêche La Rochelle** a été créée pour valoriser les produits de la pêche locale qu'elle peut proposer ensuite aux établissements scolaires.



## DÉPÔT DE PAIN

Vous pouvez passer commande pour plus de facilité au 06 20 45 38 31 (Edwige) mais vous pouvez également venir sans avoir commandé.

La municipalité souhaite maintenir ce service le plus longtemps possible afin d'assurer un service de proximité pour les aînés mais aussi pour tous les Nuallais et Nuallaises.

La municipalité remercie Yannick et Elodie de **Framboise et Basilic** qui ont assuré la permanence en semaine à la pizzeria depuis le mois de juillet.

*Passer commande*

Samedi & dimanche matin :  
Horaires : 8h30 - 12h  
Tél: 06 20 45 38 31

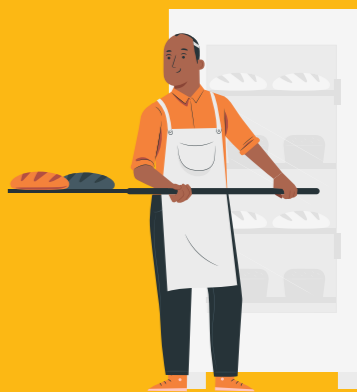

## LA NOUVELLE CHAUFFERIE du pôle santé

La chaudière du pôle santé a été remplacée par une chaudière à pellets et des radiateurs électriques d'une aile ont été remplacés par des radiateurs à eau assurant ainsi un même mode de chauffage pour l'ensemble du bâtiment.

La toiture doit aussi être refaite et nous souhaiterions y inclure des panneaux photovoltaïques (c'est le seul bâtiment communal exposé favorablement pour la pose de ce matériel).

Le CRER (Centre Régional des Énergies Renouvelables) doit nous accompagner dans ce projet.

## Octobre ROSE

L'association Les Roses du Marais, soutenue par la municipalité, a organisé plusieurs opérations durant le mois d'octobre : bourse aux vêtements, marche rose, vente de chrysanthèmes...

Les membres de l'association remercient tous les participants et donateurs. Pour rappel, tous les bénéfices sont réservés à la lutte contre le cancer du sein.

Bonnes fêtes de fin d'année et à l'année prochaine.

### Coordonnées

☎ 06 20 45 38 31  
✉ lesrosesdumarais@gmail.com  
f @Lesrosesdumarais



## LE COMITÉ DES FÊTES...

...vous souhaite un très joyeux Noël et de bonnes fêtes de fin d'année

Notre assemblée générale aura lieu le 27 janvier 2023 à 20h30, à la salle des fêtes. Vous y êtes cordialement invités.

**Nous sommes ouverts à toutes les bonnes volontés et idées nouvelles.**

**Venez nous rejoindre !**

Présidente : Christine NEAU  
Renseignements : 06 62 53 08 92  
ou cdf.nuailledaunis@gmail.com

### Programme envisagé pour 2023 :

- **Chasse aux œufs** : dimanche de Pâques, 9 avril
- Festivités du **14 juillet**
- **Vide-greniers** : dimanche 24 septembre
- **Réveillon** de la Saint-Sylvestre



## ANNUAIRE des associations

### AAPPMA - LA CARPE AUNISIENNE

Président : M Christian ROBIN  
3, basse rue - 17540 Nuaillé d'Aunis  
☎ 06 08 03 24 30  
✉ christian.robin@wanadoo.fr

### ASSOCIATION COMMUNALE DE CHASSE AGRÉÉE

Président : M Christian BARDIN  
26, Suiré - 17540 Nuaillé d'Aunis  
☎ 06 03 80 23 44  
✉ christian.bardin1@orange.fr

### LES AMIS DU TILLEUL

Président : M Christian BARDIN  
26, Suiré - 17540 Nuaillé d'Aunis  
☎ 06 03 80 23 44  
✉ christian.bardin1@orange.fr

### ASSOCIATION DES PARENTS D'ÉLÈVES

Présidente :  
Mme BOURON BOUYER Céline  
5, rue des Écoles  
17540 Nuaillé d'Aunis  
☎ 06 48 55 30 48  
✉ ape.lesptitsnua-a@hotmail.com

### BIBLIOTHÈQUE MUNICIPALE DE NUAILLÉ D'AUNIS

Contact : Mme Christine Neau  
17, Basse rue - 17540 Nuaillé d'Aunis  
☎ 05 46 01 04 46  
✉ nuaille-aunis.bibliotheque@orange.fr

### COMITE DES FÊTES

Présidente : Mme Christine NEAU  
46, rue St Sauveur  
17540 Nuaillé d'Aunis  
☎ 06 62 53 08 92  
✉ cdf.nuailledaunis@gmail.com

### LES COOP'1 D'ABORD

Président : M Jean PARFAIT  
1, rue des Écoles  
17540 Nuaillé d'Aunis  
☎ 05 46 01 92 04  
✉ jeanparfait@orange.fr

### SELF DEFENSE POUR TOUS

(association siège à l'extérieur)  
Animateur : M Roland GENDRY  
☎ 06 88 85 54 98  
✉ grconsultant.com@orange.fr

### FOOT CLUB DU CANTON DE COURCON (FC2C)

Président : M Eric GAUDIN  
☎ 06 95 06 13 66  
Coordonnateur Brice GAUFFIER  
☎ 06 25 57 30 30  
✉ b.gauffier@hotmail.fr

### NUÂ-NIMATION (zumba)

Président : M Frédéric GAUDUCHON  
30, rue St Sauveur  
17540 Nuaillé d'Aunis  
☎ 06 78 27 82 32  
✉ nuanimation@gmail.com

### NUAILLÉ TEMPS LIBRE

Président : Jean-Pierre BARBET  
16, rue de la Frégate  
17540 Nuaillé d'Aunis  
☎ 06 11 02 68 65  
✉ nuaille.tempslibre17@orange.fr

### LES ROSES DU MARAIS

Présidente : Edwige MADEUX  
DUBOIS 78, Grande rue  
17540 Nuaillé d'Aunis  
☎ 06 20 45 38 31  
✉ lesrosesdumarais@gmail.com

### CULTURES EN PLEIN CHAMPS

Président : SELIN - FORTIN Parçay  
17540 Nuaillé d'Aunis  
☎ 06 60 82 29 69  
✉ culturesenpleinchamps@hotmail.com

## L'A.P.E. LES P'TITS NUÂ-Â



Grâce aux manifestations et ventes lors de l'année 2021/2022, L'A.P.E a pu en ce début d'année verser 700€ à l'école afin d'aider au financement des sorties scolaires.

Elle a également pu payer la totalité du spectacle de fin d'année (Stabylo, 1 roulotte pour 2) pour un montant de 896 €, ainsi qu'un sapin aux enfants.

Nous remercions toutes les personnes qui participent à leur manière et souhaitons la bienvenue aux nouveaux membres.

Toute l'équipe de L'A.P.E. vous souhaite de belles fêtes de fin d'année.

Pour nous contacter :  
ape.lesptitsnua-a@hotmail.com  
ou notre page facebook.

Présidente :  
Mme BOURON BOUYER Céline  
3 rue des écoles  
17540 NUAILLÉ D'AUNIS  
Tél. 06 48 55 30 48



# LES JEUX

## Le code secret

Retrouvez le code avec les indications fournies (un chiffre n'apparaît qu'une seule fois dans le code).

				Nombre de chiffre(s) bon(s)	
				Bien placé(s)	Mal placé(s)
4	0	8	1	→ 0	1
3	5	0	8	→ 1	2
7	1	2	0	→ 0	0
9	3	5	8	→ 1	3
5	1	6	7	→ 1	0

← Code secret

## Quiz

Les recherches sur internet sont interdites sous peine d'augmentation des impôts locaux.

- Lequel de ces fruits est le plus riche en vitamine C ?  
a. L'orange b. La fraise c. Le kiwi d. La goyave
- Qu'était Berthe aux grands pieds pour Charlemagne ?  
a. sa mère b. son épouse c. sa fille
- Quel film est, à ce jour, le plus grand succès du cinéma français ?  
a. La grande vadrouille b. Bienvenue chez les Ch'tis c. Intouchables
- En France, une loi de 1800 interdisait aux femmes de "porter la culotte" (le pantalon). En quelle année cette loi a-t-elle été abrogée ?  
a. 1946 b. 1968 c. 1981 d. 2013
- Le pont Saint-Bénézet est plus connu sous quel nom ?  
a. Le pont d'Avignon b. Le viaduc de Garabit c. Le pont du Gard
- Quelle est la bonne orthographe ?  
a. Fuschia b. Fuchia c. Fuchsia d. Fushia

## Les mots en Escalier

Descendez l'escalier en rajoutant une lettre à chaque marche et en gardant toutes les autres, dans un ordre différent.

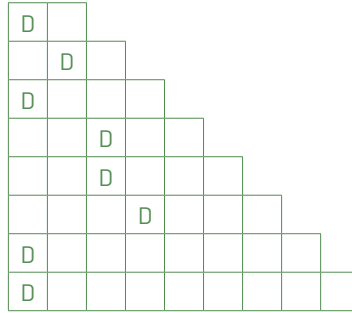

- ← Ut
- ← Poème chanté
- ← Chanteur français prénommé Julien
- ← État de ce qui est rangé
- ← Vagabond malfaiteur
- ← Contour
- ← Décongestionné
- ← Butternut

## Variante

Remontez du dernier vers le 1<sup>er</sup> mot en retirant une lettre à chaque étage.

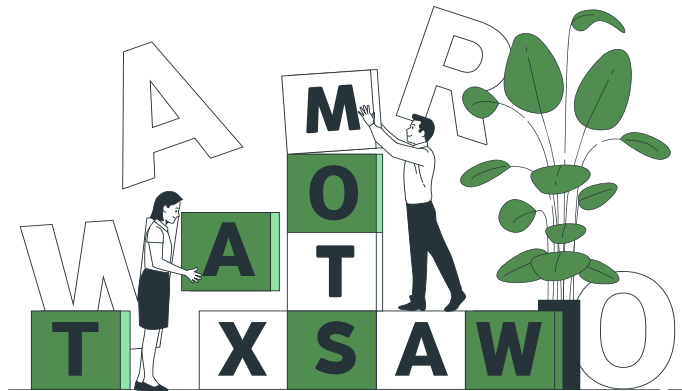
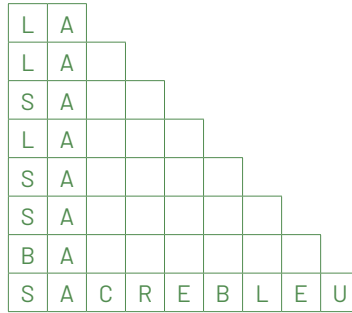

### MAIRIE DE NUAILLÉ D'AUNIS :

17, Basse rue  
17450 Nuaille d'Aunis  
Tél : 05 46 01 81 13  
Fax : 05 46 01 80 28  
mairie@nuaille-daunis.fr  
nuaille-daunis.fr



### HORAIRE D'OUVERTURE :

Lundi : 9h30 - 12h30  
Mardi : 13h30 - 17h  
Mercredi : 16h - 19h  
Jeudi : Fermé  
Vendredi : 9h30 - 15h  
Samedi : Fermé